

## 1. MUZEUL ORĂȘENESC DETA

Muzeul Orășenesc Deta a fost înființat în anul 1969, având ca profil principal arheologie preistorică și istorie.

Sălile muzeului găzduiesc urne hallstattiene, ceramică, obiecte medievale, dar și elemente de etnografie.

Săpăturile arheologice făcute de muzeologii de la Muzeul Banatului și de profesorul Dani Bela (în anii '60-'70) au dus la găsirea unor obiecte din bronz, brățări, lămpi, săgeți, vase, monede, ornamente, dovedind existența locuirii zonei încă din epoca neolitică.

Printre piesele apreciate din Muzeul Orășenesc Deta se numără și mașina tipografică folosită în anul 1880 pentru tipărirea primului număr al ziarului „Dettauer Zeitung”, la început săptămânal, mai apoi bisăptămânal, apariția acestuia încetând abia în anul 1946.



## 2.ȘTRANDUL TERMAL DETA

Ștrandul Termal Deta este o zonă de agrement unde îți poți petrece timpul liber cu familie și prieteni.

Unul din cele mai mari atuuri cu care ne mândrim este calitatea apei, tratată cu cele mai calitative soluții și ușor încălzită cu ajutorul panourilor solare.

Ștrandul este format din trei bazine, două bazine sunt de interior iar unul este de exterior. Un bazin interior este cu apă fierbinte termală care tratează numeroase afecțiuni. De asemenea funcționează sauna, care este locul ideal pentru relaxare.

În incinta ștrandului sunt 10 Căsuțe pentru cazarea turiștilor (20 de locuri) și un Hostel cu 4 camere, un loc de joacă pentru copii, foșoare și un magazin mini-bar.

<https://www.facebook.com/StrandTermalDETA/>

Adresă : Strada Pădurii, nr.22, localitatea Deta , județ Timiș



### 3. PARCUL ANTON KRATZER

Orașul Deta are un **parc natural** rămășiță a vechilor păduri, ce reprezintă o îmbinare de arbori: stejari, arțari, păducel, tei și salcâmi, unele exemplare de stejari, având o vârstă considerabilă de peste 400 de ani. Suprafața acestuia este 14,4 ha. Amenajarea parcului este meritul judecătorului localității, din perioada 1882-87, Kratzer Antal. Bustul judecătorului Kratzer Antal a fost amplasat în parc.

Locuitorii din orașul Deta au o **pistă de biciclete** construită ca o alee, printre copaci, cu o lungime totală de 1,4 km. În cadrul proiectului pentru construirea pistei de biciclete a fost construit și un pod special pentru această pista, peste râul Birdeanca.

Începând cu 1 septembrie 2011 **terenul de sport (tenis)** din parcul orașului a devenit funcțional atât pentru jocuri colective cât și pentru jocuri individuale. Pentru cei care doresc să facă mișcare este locul ideal fiind liniște și aer curat.

În parc este amenajat un **loc de joacă** special pentru copii, unde ei se pot da în tobogane și leagăne, sunt băncuțe, o groapă de nisip unde se pot juca. Este locul perfect pentru cei mici pentru distracție în aer liber.

Perioada anilor 1940 este marcată de o explozie de echipe de fotbal, în consecință se amenajează Stadionul de fotbal Deta, numit **Stadion Arena Parc**, situat în parc. Aici fiind locul unde Asociația Sportivă Orășenească Deta își desfășoară activitatea.

**Terasa Parc Deta**, este o grădină de vară, unde vă puteți relaxa în aer liber, savurând o băutură răcoritoare.

Numeroase evenimente ale orașului Deta, au loc pe **Scena pentru spectacole în aer liber** din Parcul Deta. Pe această scenă au fost organizate evenimente precum: Zilele Orașului Deta, Ziua Pompierilor și Spectacole folclorice.

În **Sala de evenimente** Parc Deta, se țin evenimentele care din cauza vremii nu se pot ține afară pe scenă în aer liber, cum este Balul Bobocilor din luna noiembrie .









#### 4. ȘTRANDUL TINERETULUI DETA

Ștrandul este format din două bazine cu apă rece.  
În cadrul ștrandului este un magazin-mini bar și o tavernă .

<https://www.facebook.com/pg/strandultineretuideta/posts/>

Adresa : Strada Anton Kratzer, nr.48, localitatea Deta, județ Timiș



#### 5. ȘTRAND CLUB BKL RESIDENCE

Acest ștrand are două bazine, unul fiind cu apă mică pentru copii. În cadrul Clubului BKL Residence este un restaurant unde se poate servi o gama variată de mâncare.

<https://www.facebook.com/clubbklresidence/?rf=1550594931864902>

Adresa : Strada Ștefan cel Mare, nr. 11, localitatea Deta, județ Timiș



## 6. MĂNĂSTIREA SFÂNTUL IOSIF CEL NOU DE LA PARTOȘ

**Mănăstirea Sfântul Iosif cel Nou de la Partoș** este o mănăstire ortodoxă din România, situată în satul Partoș, comuna Banloc, județul Timiș. Cea mai veche mențiune a acestei mănăstiri datează din 1571, după cucerirea Banatului de către turci.

Locul a fost sfințit și de petrecerea ultimilor trei ani de viață a Sfântului Iosif cel Nou, de la Partoș, mitropolitul Timișoarei, între anii 1650-1653. Acesta, după trei ani de păstorire a credincioșilor creștini ortodocși din Timișoara și împrejurimi, se retrage la mănăstirea Partoșului simțindu-se îngreunat de povara anilor. La moartea sa, 1656, trupul neînsuflețit al sfântului a fost zidit în naosul bisericii, în dreptul ușii de intrare.

**Mănăstirea Sfântul Iosif cel Nou de la Partoș** se află la doar 14 km de Deta.



## 7. MĂNĂSTIREA ÎNĂLȚAREA SFINTEI CRUCI CEBZA

**Mănăstirea Înălțarea Sfintei Cruci** este o mănăstire din România situată în satul Cebza din județul Timiș. Biserica de lemn a mănăstirii este cea mai vestică biserică de lemn din Banat. Se situează la 23 km de orașul Deta.

Cu toate că primele mențiuni documentare referitoare la Mănăstirea Cebza datează din secolul XVII (mai precis 1758-1759), se crede că ea este mult mai veche și că datează de fapt din secolul XV. Conform legendei transmise pe cale orală, înainte de a se construi mănăstirea, în mijlocul codrului care se întindea pe aceste locuri, exista un izvor făcător de minuni. Atrăși de puterile binefăcătoare ale izvorului, un pustnic și-a făcut, în preajma izvorului, o chilie. Înmulțindu-se numărul de călugări, aceștia ar fi construit mică biserică, în asemenea fel încât izvorul să fie cuprins în altar. Apele izvorului sunt considerate vindecătoare și astăzi de către credincioși care vin să se roage la mănăstire.



## 8. MĂNĂSTIREA SĂRACĂ DE LA ȘEMLACU MIC

**Mănăstirea Săracă** este o mănăstire ortodoxă din județul Timiș. Este așezată în plină câmpie bănățeană, în localitatea Șemlacu Mic, orașul Gătaia, la 67 km sud de Timișoara. Hramul mănăstirii este „Schimbarea la Față” (6 august). Biserica veche a mănăstirii a fost ridicată în prima jumătate a secolului XV și se află pe lista monumentelor istorice. Aici există o icoană a Maicii Domnului despre care se spune că este făcătoare de minuni. Tot aici se mai găsesc și moaștele sfinților Nicolae, Tecla și Filofteia.

Data exactă a întemeierii mănăstirii nu este cunoscută. Conform unor izvoare documentare cunoscute indirect biserica mănăstirii a fost (re)zidită în 1443 de către călugărul Macarie de la Tismana. Tradiția consideră ctitori la zidirea bisericii pe urmașii despotului Serbiei Gheorghe Brancovici, care au donat o icoană mănăstirii.

**Mănăstirea Săracă de la Șemlacu Mic** se află la 31 km de Deta.





## 9.HOTEL RESTAURANT BELLAVISTA DETA

Prin reamenajarea unei clădiri cu tradiție în domeniu, Hotelul Bellavista este un complex hotelier amplasat pe DN70, în localitatea Deta, pe strada Victoriei nr.1. Hotelul are o ambianță elegantă și plăcută, oferind o gama completă de servicii hoteliere. Hotelul Bellavista dispune de 21 de camere, toate situate la nivelul I, în total 50 de locuri de cazare, în camere single, matrimoniale și apartamente, dotate după standarde internaționale.

Hotelul are un restaurant cu o capacitate de 150 de locuri, ballroom, terasă și grădină de vară.

<https://ro-ro.facebook.com/bellavistaballroom>

Adresă : Strada Victoriei, nr.1, localitatea Deta , județ Timiș







## 10. Hostel ŞTRAND TERMAL DETA & Căsuțe de lemn ŞTRAND TERMAL DETA

Hostelul are 4 camere de cazare.

Sunt 10 Căsuțe de lemn în cadrul Ştrandului Termal Deta, în total fiind 20 de locuri de cazare.

Adresă : Strada Pădurii, nr.22, localitatea Deta , judeţ Timiş

<https://www.facebook.com/StrandTermalDETA/>



## 11.RESTAURANT CLUB BKL RESIDENCE

CLUB BKL RESIDENCE oferă o gamă variată de activități pentru timpul liber, dar și un restaurant cu mâncare atât tradițională (ex.fasole cu ciolan) cât și modernă (ex.burger). De asemenea se găsește în meniul lor celebra PIZZA FAMILY.

<https://www.facebook.com/clubbklresidence/?f=1550594931864902>

Adresa : Strada Ștefan cel Mare, nr.11, localitatea Deta, județ Timiș

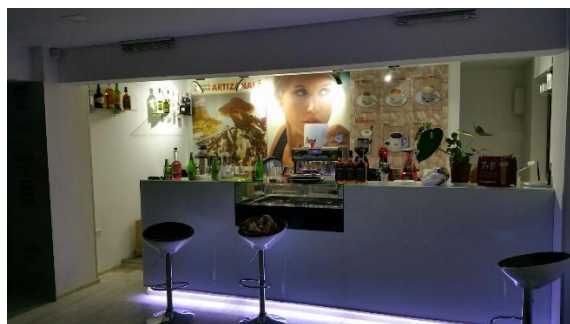

## 12.RESTAURANT TAVERNA LU' SALE

Restaurant TAVERNA LU' SALE este un loc cu aspect rustic, băncuțe din lemn masiv, pereți decorați, iar preparatele sunt la grătar.

<https://www.facebook.com/pg/strandultineretuluiideta/posts/>

Adresa : Strada Anton Kratzer, nr.48, localitatea Deta, județ Timiș



### 13. RESTAURANT PIZZERIA LU' SALE

Pizza este făcută pe vatră . Localul este cu aspect rustic.

<https://www.facebook.com/pages/category/Pizza-Place/Pizzeria-lu-Sale-1238221106329942/>

Adresa : Strada Victoriei nr.7, localitatea Deta, județ Timiș



### 14. RESTAURANT LA TATA NELU

La Tata Nelu se poate servi o gamă variată de mâncare, având zilnic „Meniul zilei” .

<https://www.facebook.com/Latataneludeta/>

Adresa : Strada Victoriei nr.34, localitatea Deta, județ Timiș





## 15. RESTAURANT INTIM GRILL HOUSE

INTIM GRILL HOUSE oferă o varietate de feluri de mâncare. Aici se organizează săptămânal Seara Bănăţeană.

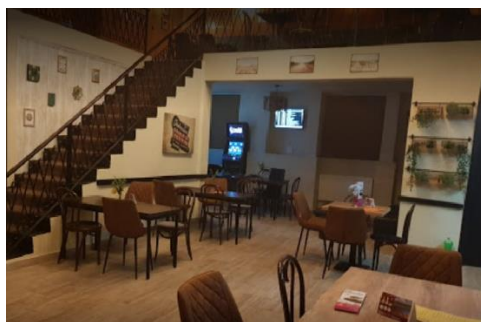

<https://ro-ro.facebook.com/pages/category/Pizza-Place/INTIM-GRILL-HOUSE-2045841305529034/>

Adresa : Strada Târgu Mare nr.8, localitatea Deta, judeţ Timiş

## 16. RESTAURANT LORIS BAR PIZZERIA

Loris Bar Pizzeria oferă o gamă largă de pizza şi paste, făcute cu reţete culinare din bucătăria italiană.



<https://www.facebook.com/pages/Loris-Bar-Pizzeria/253824251311545>

Adresa : Strada Victoriei nr.10, localitatea Deta, județ Timiș

### 17. Locuri de parcare pentru autocare - Strada MIHAI EMINESCU

Pe strada Mihai Eminescu se pot parca atât autoturisme cât și autocare sau microbuze.

